ΕΠΙΔΙΩΞΗ ΤΗΣ ΤΑΧΥΔΡΟΜΙΚΗΣ ΥΠΗΡΕΣΙΑΣ

Οἱ ἐπιστολές θά ἐπιδίδωνται τήν ἑπομένη τῆς καταθέσεως

5ΕΤΕΣ ΠΡΟΓΡΑΜΜΑ 650.000.000 ΔΡΑΧΜΩΝ

Τά Ἑλληνικά Ταχυδρομεῖα ἔχουν καταρτίσει πενταετές πρόγραμμα ἐπενδύσεων 1972 — 1976 ὕψους 650.000.000 δραχμῶν. Μέ τό πρόγραμμα τοῦτο θά πραγματωθοῦν οἱ μελλοντικοί στόχοι τῆς Ταχυδρομικῆς Ὑπηρεσίας ὅπως εἶναι ἡ ριζική διαμόρφωση τοῦ συστήματος ταχυδρομικῶν διαδιβάσεων ἀστικῶν καί ἀγροτικῶν, ὥστε στίς ἀστικές τουλάχιστον περιοχές, οἱ ἐπιστολές νά ἐπιδίδωνται στόν παραλήπτη τήν ἑπόμενη τῆς καταθέσεώς των.

Προβλέπεται ἐπίσης ἡ ἀνέγερση βιοτεχνῶν μεγάρων σέ ὅλες τίς μεγάλες πόλεις — πρωτεύουσες νομῶν, τουριστικά κέντρα κλπ. καί ἡ ὁλοκλήρωση τῆς μετασταγέστερος τῶν ὑπηρεσιῶν τοῦ ΕΛΤΑ σέ ὅλη τή χώρα. Αὐτό θά συνδυασθῆ μέ νέες προμήθειες τροχαίου καί ἄλλου ὑλικοῦ ἐπίτλων κλπ. Παράλληλα θά αὐξηθῆ, γιά νά φθάση σέ πλήρη ἐπάρκεια, ὁ ἀριθμός τοῦ προσωπικοῦ καί τῶν ταχυδρομικῶν γραφείων, θά ἐνισχυθῆ ὁ σχολικός φιλοτελισμός καί θά προωθηθῆ ἡ συνεργασία μέ τόν ΟΤΕ γιά τήν ἀπό κοινοῦ ἀντιμετώπιση τοῦ στεγαστικοῦ προβλήματος σέ ὁρισμένες περιοχές.

Τά παραπάνω ἀποτελοῦν μέρος τῶν χθεσινῶν ἀνακοινώσεων τοῦ γενικοῦ διευθυντοῦ τοῦ ΕΛΤΑ κ. Γ. Κουρεμπανά μέ τήν εὐκαιρία τῆς εἰσόδου τοῦ Ὀργανισμοῦ στόν τρίτο χρόνο τῆς λειτουργίας του μεθαύριο Δευτέρα 1 Μαΐου 1972, πού συμπίπτει μέ τή νέα ὀργανωτική διάρθρωση τῆς Ταχυδρομικῆς Ὑπηρεσίας.

Ὁ γενικός διευθυντής ἀνεφέρθη ἐπίσης στά ἔργα πού προβλέπει τό ὑπό ἐκτέλεση πρόγραμμα τοῦ 1972, τοῦ ΕΛΤΑ: Θά ἀγορασθοῦν στή Θεσσαλονίκη οἰκόπεδα γιά τήν ἀνέγερση Κέντρου Διαλογῆς καί τή στέγαση τῆς Περιφερειακῆς Διευθύνσεως καί τοῦ Κεντρικοῦ Ταχυδρομείου.

Θά ἀρχίση ἡ λειτουργία τοῦ νέου ἰδιοκτήτου μεγάρου τοῦ Ταχυδρομείου Πειραιῶς στό ὁποῖο σύντομα θά προστεθοῦν δύο ἀκόμη ὀροφοι. Ταχυδρομικά μέγαρα θά ἀνεγερθοῦν στήν Πάτρα καί στή Νέα Ἰωνία. Θά ἀγορασθοῦν γιά τόν ἴδιο σκοπό οἰκόπεδα στό Ἡράκλειο καί στή Λάρισα.

Θά οἰκοδομηθοῦν ἤ θά ἀγορασθοῦν κατάλληλα οἰκήματα στίς περιοχές: Αἰγάλεω, Ἀμπελόκηποι, Ἀμφιθέα, Γλυφάδα, Δάφνη, Καλλιθέα, Νέα Λιόσια, Περιστέρι, Νίκαια, Παγκράτι, Πατήσια, Χαλάνδρι, Κυψέλη, Μακρυγιάννη, Νεάπολη. Ἐπίσης θά ἀγορασθοῦν αὐτοκίνητα, μοτοσυκλέττες, μηχανήματα καί γραφεῖα ἀξίας 66.000.000 δραχμῶν.

Στό πρόγραμμα τοῦ 1972 περιλαμβάνεται ἡ ἀντιμετώπιση τοῦ στεγαστικοῦ θέματος στό Βόλο, Κοζάνη, Κόρινθο, Πύργο, Ναύπλιο, Λαμία, Χανιά καί Ἅγιο Νικόλαο Λασηθίου. Ἐπίσης θά ἀρχίση ἡ ἐκπόνηση τῶν μελετῶν γιά τό ὁριστικό Κέντρο Διαλογῆς Ἀθηνῶν, καί κτιριακά ἔργα στήν Τρίπολη, Γιάννενα, Καβάλλα, Καρδίτσα, Φλώρινα καί Χαλκίδα.

Γιά νά πραγματοποιήση τίς παραπάνω ἐπενδύσεις ὁ ΕΛΤΑ δανειοδοτήθηκε μέ ποσό 160.000.000 δραχ. ἀπό τό Ταχυδρομικό Ταμιευτήριο. Τό πρόγραμμα προμηθειῶν τοῦ ΕΛΤΑ γιά τό 1972 φθάνει τά 121.951.000 ἀπό τίς ὁποῖες 4.000.000 δραχ. θά διατεθοῦν γιά τήν κατασκευή στολῶν στούς διανομεῖς.

Ὁ κ. Γ. Κουρεμπανάς ἀνεφέρθη ἐπίσης καί στά ἐπιτεύγματα τοῦ ΕΛΤΑ κατά τό 20μηνο ἀπό 1.5.70 —31.12.71. Ἄρχισε ἀπό τό Προσωρινό Κέντρο Διαλογῆς Ἀθηνῶν πού διακινεῖ κάθε χρόνο 180.000.000 ταχυδρομικά ἀντικείμενα. Ἔδωσε στοιχεῖα γιά τό νέο Κεντρικό Γραφεῖο δεμάτων στήν ὁδό Κουμουνδούρου, γιά τά πρότυπα Ταχυδρομικά Γραφεῖα Ἀθηνῶν (Χαυτεία), Καβάλας καί Ἐδέσσης καί γιά τή μεταστέγαση 90 ἀκόμη ὑπηρεσιῶν τοῦ ΕΛΤΑ σέ διάφορες περιοχές. Γιά τήν ἐπισκευή κτιρίων διατέθηκαν 6.600.000 δρχ. καί γιά τήν ἀνανέωση τοῦ ἐξοπλισμοῦ 21.000.000 δρχ.

Γιά τη βελτίωση τῆς ἐκμεταλλεύσεως θα συσταθοῦν 108 νέα ταχυδρομικά γραφεῖα στήν ἐπαρχία καί 20 γραφεῖα συναλλαγῆς στήν Ἀθήνα καί τη Θεσσαλονίκη. Ἀπ' αὐτά τά 26 ἄρχισαν νά λειτουργοῦν. Στό σημεῖο αὐτό πρέπει νά ἀναφερθοῦν ὅτι 115 ἀγροτικά δρομολόγια ἔχουν μηχανοποιηθῆ, ὅτι προστέθηκαν 64 ἀγροτικά δρομολόγια καί θά ἱδρυθοῦν ἄλλα 20.

Γιά νά γίνουν ὅλα τοῦτα ἀγοράστηκαν 40 αὐτοκίνητα, δυό αὐτοκίνητα ταχυδρομικά γραφεία, 13 τρίκυκλες μοτοσυκλέττες, 182 δίκυκλες καί 53 μοτοποδήλατα, τοποθετήθηκαν 650 γραμματοκιβώτια καί 60 αὐτόματες μηχανές πωλήσεως γραμματοσημων.

Καί τώρα ὁ ΕΛΤΑ σέ ἀριθμούς: κατά τό 1971 διεκπεραιώθηκαν 215.959.000 ἐπιστολές ἐσωτερικοῦ καί ἐξωτερικοῦ. Τά συστημένα τοῦ ἐσωτερικοῦ ἐφθασαν τά 4.152.000 καί τοῦ ἐξωτερικοῦ 1.396.000. Τά δέματα τοῦ ἐσωτερικοῦ ἦσαν 884.480 καί τοῦ ἐξωτερικοῦ 568.102.

Προσελήφθησαν 1238 ὑπάλληλοι πού θά μονιμοποιηθοῦν γρήγορα καί χρησιμοποιήθηκαν ἄλλοι 8.806 γιά 311.037 ἐργάσιμες μέρες.

Τά ἔσοδα τοῦ ΕΛΤΑ κατά τό 1971 ἦσαν 1.360.000.000 δρχ. καί τά ἔξοδα 1.330.000.000 δρχ. Γιά τό προσωπικό του διατέθηκαν 1.053.000.000 δραχ.

Ὅλα τά μεγέθη τοῦ ΕΛΤΑ, κατέληξε ὁ κ. γενικός διευθυντής, διαμορφώθηκαν ἀνοδικά καί μάλιστα αἰσθητά. Αὐτό ἀποτελεῖ σοβαρή ἔνδειξη τῆς ἐλπιδοφόρου πορείας του πρός νέους εὐρύτερους ὁρίζοντες κοινωνικοοικονομικῆς δράσεως.

Γιά τίς αὐξήσεις τῶν βαφέων

ΑΚΥΡΩΘΗΚΕ ΜΕΡΙΚΩΣ ΔΙΑΙΤΗΤΙΚΗ ΑΠΟΦΑΣΗ

Ἀπό τό Συμβούλιο τῆς Ἐπικρατείας

ΩΣ ΠΛΗΜΜΕΛΩΣ ἠτιολογημένη ἐγένετο ἐν μέρει δεκτή, ὑπό τήν ὁλομελείας τοῦ Συμβουλίου τῆς Ἐπικρατείας αἴτησις τῆς Ὁμοσπονδίας Ἐργατοτεχνιτῶν Βαφέων Ἑλλάδος περί ἀκυρώσεως τῆς ὑπ' ἀριθμόν 10)1970 ἀποφάσεως τοῦ Δ.Α.Δ.Δ. Ἀθηνῶν. Δι' αὐτῆς εἶχεν ἐπιλυθῆ συλλογική διαφορά ἐργασίας μεταξύ τῆς αἰτούσης Ὁμοσπονδίας ἀφ' ἑνός καί ἀφ' ἑτέρου τοῦ Συνδέσμου Ἑλλήνων Βιομηχάνων, τῆς Ἀνωτάτης Συνομοσπονδίας Βιοτεχνῶν Ἑλλάδος καί τοῦ Ἐμπορικοῦ καί Βιομηχανικοῦ Ἐπιμελητηρίου.

Διά τῆς αἰτήσεως ἀκυρώσεως προσεβάλλετο ἡ διαιτητική ἀπόφασις, καθ' ὅ μέρος εἶχεν ἀρισθῆ δι' αὐτῆς, ὅτι ἡ αὔξησις τῶν κατωτάτων ὁρίων τῶν ἡμερομισθίων ἑκάστης κατηγορίας τῶν περί ὧν ἐπρόκειτο μισθωτῶν θά χορηγηθῆ ΠΛΗΡΗΣ μόνον ΕΦΕΞΗΣ, ἐνῶ ἀπό 24)4)1969 ἕως 28)2)1970 θά χορηγηθῆ ΜΕΙΩΜΕΝΗ εἰς τό ἓν τρίτον.

Τό ἀνώτατον διοικητικόν δικαστήριον ἐδέχθη, ἐν πρώτοις, διά τῆς ὑπ' ἀριθμόν 1308)1972 ἀποφάσεώς του, ὅτι ἡ χορηγηθεῖσα, κατά τά ἀνωτέρω σταδιακή αὔξησις ἡμερομισθίων, δέν ἀντιβαίνει εἰς τάς διατάξεις τοῦ σχετικοῦ νόμου 3239)1955, ὡς συνεπληρώθη οὗτος μεταγενεστέρως.

Περαιτέρω ὅμως τό δικαστήριον ἤκουσε τήν αἰτιολογίαν, δυνάμει τῆς ὁποίας τό Δ.Α.Δ.Δ. Ἀθηνῶν ἐχορήγησε τήν αὔξησιν σταδιακῶς, ἤτοι μειωμένην κατά τά δύο τρίτα διά τό ῥηθέν χρονικόν διάστημα. Ἡ αἰτιολογία συνίστατο εἰς τό ὅτι ἐαὶ χορηγοῦμεναι αὐξήσεις εἶναι σημαντικαί, ἡ δέ οἰκονομική κατάστασις τῶν ἐν διενέξει ἐργοδοτῶν, ὡς ἔχει σήμερον, δεδαρημένη ἤδη σοβαρῶς διά τῶν χορηγουμένων αὐξήσεων, δέν ἐπιτρέπει τήν ἀναδρομικήν ἐπιβάρυνσίν των μέ ὅλον τό ὕψος τῶν αὐξήσεων.

Ἀλλ' ὡς παρατηρεῖ ἡ ἀπόφασις τοῦ Συμβουλίου τῆς Ἐπικρατείας, ἡ αἰτιολογία αὐτή, ἐμπεριέχουσα τά στοιχεῖα, κατ' ἐκτίμησιν τῶν ὁποίων τό διαιτητικόν ὄργανον ἦχθη εἰς τήν κρίσιν του περί τῆς οἰκονομικῆς καταστάσεως τῶν ἐργοδοτῶν καί τῶν ἐπ' αὐτῆς ἐπιπτώσεων τῆς αὐξήσεως, οὐδέ συμπληρουμένη ἐκ τῶν στοιχείων τοῦ φακέλλου, τυγχάνει πλημμελής, ὡς ἀόριστος, ἐν ὄψει μάλιστα τῆς ὑπό τῆς αἰτούσης Ὁμοσπονδίας γενομένης ἐπικλήσεως τῆς ἀπό 18.11.1968 συλλογικῆς συμβάσεως ἐργασίας ἐργατοτεχνιτῶν βαφείων κλπ. Θεσσαλονίκης, ὡς χορηγησάσης ἀντιστοίχους αὐξήσεις πλήρεις, ἤδη ἀπό 1.5.1969».

Κατ' ἀκολουθίαν — καταλήγει ἡ ἀπόφασις τοῦ Σ.τ.Ε. — εἶναι ἀκυρωτέα ἡ περί ἧς πρόκειται διάταξις τῆς διαιτητικῆς ἀποφάσεως.

Νεαρός ναυτικός στή Νίκαια

ΕΒΑΛΕ Ο ΙΔΙΟΣ ΝΑ ΤΟΝ ΞΥΛΟΚΟΠΗΣΟΥΝ ΓΙΑ ΝΑ ΜΗ ΚΑΤΑΤΑΓΗ ΣΤΟ ΣΤΡΑΤΟ

«Δράστης» ἕνας ἐξάδελφός του

Ἀπροσδόκητες ἐξελίξεις εἶχε, ὡς πρός τά αἴτια, ἡ ὑπόθεση τοῦ τραυματισμοῦ τοῦ ναυτικοῦ Γ. Πολίτη, 20 ἐτῶν.

Ὅπως εἶναι γνωστό, ὁ Πολίτης εἶχε βρεθῆ τή νύχτα τῆς παρασκευῆς Δευτέρας σέ ἀφασία στή διασταύρωση τῶν ὁδῶν Ἀμυραδάκη καί Ἐφέσου τῆς Νικαίας, χτυπημένος ἄγρια στό κεφάλι καί στό πρόσωπο. Ἀμέσως εἶχε μεταφερθῆ στό Κρατικό Νοσοκομεῖο Πειραιῶς, ὅπου παρέμεινε σέ ἀφασία ὡς τήν ὄλλη μέρα τό ἀπόγευμα. Ὅταν συνῆλθε εἶχε καταθέσει τότε ὅτι δύο ἄγνωστοι ναροί τόν ἐγρονθοκόπησαν, ὅταν τούς ἔκανε παρατηρήσεις γιά ἐπικίνδυνη ὁδήγηση αὐτοκινήτου καί στή συνέχεια ἐξαφανίστηκαν.

Οἱ ἀστυνομικοί ὅμως, στήν ἀναζήτηση τῶν δύο ἀγνώστων ὑποτιθεμένων δραστῶν, βρῆκαν μιά πληροφορία, πού τήν διερεύνησαν γιά νά ἀποδειχθῆ ἀργότερα ἡ ἐγκυρότητά της. Ἔτσι ὁδηγήθηκαν ὡς τόν οἰκοδόμο Γεώργιο Ἀθανασίου, 20 ἐτῶν, ἐξάδελφο τοῦ Πολίτη, ὁ ὁποῖος ὁμολόγησε ὅτι τόν παρακάλεσε ὁ τελευταῖος νά τόν γρονθοκοπήση γιά νά ἀποφύγη τήν κατάταξή του στό στρατό, αὐτή τήν ἑβδομάδα.

Ὁ Ἀθανασίου δέχτηκε καί παρουσία τοῦ ἀδελφοῦ του Κωνσταντίνου, ὁ ὁποῖος ὅμως δέν μετεσχε στόν ξυλοδαρμό, ὅτι ἐξυλοκόπησε τόν ἀγρια τόν Πολίτη μέσα σέ μιά ἀνεγειραμένη οἰκοδομή, στήν προαναφερθεῖσα διασταύρωση. Ὁ Πολίτης, ὁ ὁποῖος πρέπει νά σημειωθῆ ὅτι ἀκόμη νοσηλεύεται στό Νοσοκομεῖο, ἀναγκάστηκε μετά ἀπό αὐτά, νά παραδεχθῆ τήν ἐνοχή του. Τήν ἀσυμφωνία» ἐπιβεβαίωσε καί ὁ Κων. Ἀθανασίου, ὁ ὁποῖος προσέθεσε ὅτι ὁ Πολίτης παρακολούθησε τόν ἀδελφό του νά τόν βάρη ὅλο καί πιό πολύ καί πιό δυνατά. Ὁ Γεώργιος Ἀθανασίου καί ὁ Γ. Πολίτης θά διωχθοῦν. Ἤδη σχηματίσθηκε σχετική δικογραφία σέ βάρος τους, γιά ψευδῆ καταμήνυση καί δίσκοπη κινητοποίηση τῶν ἀρχῶν.

Πρώτη θέση στά δρομολόγια τῆς Ὀλυμπιακῆς

Καθιερώνεται καί πρώτη θέση στά δρομολόγια τοῦ ἐσωτερικοῦ δικτύου τῆς «Ὀλυμπιακῆς» πού ἐξυπηρετοῦνται ἀπό ἀεριωθούμενα «Μπόϊνγκ 720» καί «Μπόϊνγκ 727». Οἱ ἐπιβάτες πού θά θελήσουν νά ταξιδεύσουν πρώτη θέση θά πληρώνουν ἐπί πλέον.

Ὅπως εἶναι γνωστό, σήμερα ἐξυπηρετοῦνται ἀπό τά τρικινητήρια καί τετρακινητήρια «Μπόϊνγκ 727» καί «Μπόϊνγκ 720», τά ἀεροδρόμια Θεσσαλονίκης, Ἡρακλείου, Κερκύρας, Ρόδου καί Χανίων. Γιά τίς πόλεις αὐτές τό εἰσιτήριο πρώτης θέσεως θά κοστίζη 20% περίπου ἀκριβώτερα ἀπό τό ἀντίστοιχο τῆς τουριστικῆς. Συγκεκριμένα: ἐπί τῆς διαδρομῆς Ἀθηνῶν — Θεσσαλονίκης τό εἰσιτήριο ἁπλῆς διαδρομῆς τῆς πρώτης θέσεως θά κοστίζη 550 δραχμές ἀντί τῶν 432 τῆς τουριστικῆς Ἀθηνῶν — Ἡρακλείου α' θέση 543, τουριστ. 426, Ἀθηνῶν — Κερκύρας 693 α' θέση καί 544 τουριστ., Ἀθηνῶν — Ρόδου 749 α' καί 588 τουριστ. καί Ἀθηνῶν—Χανίων 460 α' θέση καί 361 τό εἰσιτήριο τουριστικῆς θέσεως.

Ἡ «Ὀλυμπιακή» κατέληξε στήν ἀπόφαση τῆς καθιερώσεως καί α' θέσεως στίς παραπάνω πτήσεις προκειμένου νά ἐξυπηρετηθοῦν, κατά τήν περίοδο αἰχμῆς, ἐκεῖνοι ἀπό τούς ἐπιβάτες πού ἐπείγονται νά ταξιδεύσουν ἢ οἱ ἀσθενεῖς καί ἡλικιωμένοι πού ἐπιθυμοῦν νά ταξιδεύσουν μέ περισσότερη ἄνεση. Καί κάτι ἀκόμα: Οἱ ἐπιβάται πρώτης θέσεως θά δικαιοῦνται δωρεάν μεταφορᾶς ἀποσκευῶν βάρους 30 κιλῶν ἀντί τῶν 20 κιλῶν πού δικαιοῦνται οἱ ἐπιβάται τῆς τουριστικῆς θέσεως.

ΤΟΝ ΠΡΟΣΕΧΗ ΜΗΝΑ

Ὁ Φιντέλ Κάστρο θά περιοδεύση διάφορες χῶρες

ΑΛΓΕΡΙΑ, ΟΥΓΓΑΡΙΑ

ΑΛΓΕΡΙ, 29. Ρώϋτερ.

Ὁ πρωθυπουργός τῆς Κούβας Φιντέλ Κάστρο, θά ἐπισκεφθῆ τήν Ἀλγερία τόν προσεχῆ μῆνα. Ἡ ἐπίσκεψή του ἀποτελεῖ μέρος μεγάλης περιοδείας του στήν Οὐγγαρία, Βουλγαρία, Ρουμανία καί Σοβιετική Ἕνωση. Τρεῖς ἀκόμη ἀρχηγοί κρατῶν, οἱ πρόεδροι τῆς Αἰγύπτου κ. Σανταὲτ καί τῆς Τυνησίας κ. Μπουργκιμπά, καθώς καί ὁ συνταγματάρχης Καντάφι τῆς Λιβύης, πρόκειται ἐπίσης νά ἐπισκεφθοῦν, ἐντός τοῦ Μαΐου, τήν Ἀλγερία.

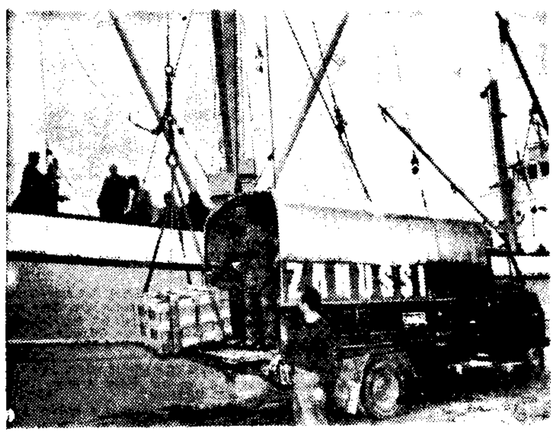

ΕΞΑΓΩΓΗ ΕΛΛΗΝΙΚΩΝ ΤΗΛΕΟΡΑΣΕΩΝ ZANUSSI

Αὐτές τίς ἡμέρες ἐπραγματοποιήθη ἡ πρώτη ἐξαγωγή τηλεοράσεων ἑλληνικῆς συναρμολογήσεως, μέ τήν μάρκα τῆς μεγάλης διεθνοῦς Ἑταιρίας ZANUSSI, παρά τῆς Ἑταιρίας M. & I. ΠΑΠΑΖΟΓΛΟΥ Α.Ε. Συγκεκριμένα, εἰς τόν Πειραιᾶ, ἐφορτώθησαν πολλές συσκευές τηλεοράσεων γιά τήν ἀγορά τῆς Κύπρου.

Τώρα πού ἡ ἄνοιξη κυριάρχησε παντοῦ

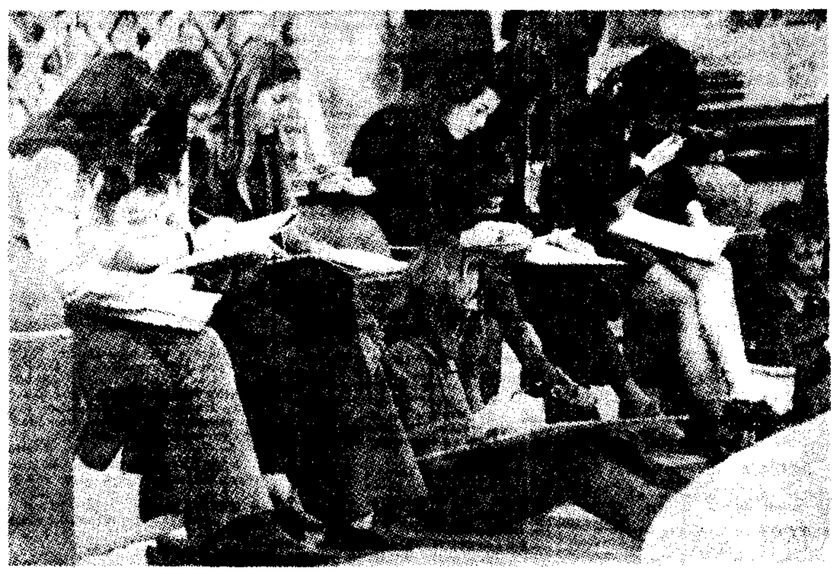

Φοιτήτριες τῆς Σχολῆς Καλῶν Τεχνῶν τῆς Ρώμης, μελετοῦν στό ὕπαιθρο, τώρα πού ἡ ἄνοιξη σκόρπισε τή θαλπωρή της παντοῦ.

Ἀνασχηματισμός τῆς Κυβερνήσεως

● Συνέχεια ἀπό τή σελίδα 1

θέματος οἱ ἁρμόδιοι κυβερνητικοί παράγοντες, ὁ κ. πρωθυπουργός εἶναι ἀποφασισμένος, τό πολύ μέχρι τά μέσα Ἰουνίου, νά προχωρήση σέ ἀνασύνθεση τῆς Κυβερνήσεως, καθώς ἐπίσης καί στήν ἐπανίδρυση τῶν ὑπουργείων Γεωργίας, Ἐργασίας, Ναυτιλίας καί πιθανώτατα τοῦ ὑπουργείου Ἐμπορίου καί Βιομηχανίας. Οἱ ἴδιες πηγές ἀναφέρουν ὅτι μελετᾶται ἐπίσης ἡ ἵδρυση ὑφυπουργείων Τουρισμοῦ καί Ἀθλητισμοῦ καί ἐπίσης ἡ αὔξηση τῶν περιφερειακῶν διοικήσεων ἀπό ἑπτά σέ δέκα

ΟΙ ΠΙΘΑΝΟΙ ΥΠΟΥΡΓΟΙ

Σάν πιθανοί νέοι ὑπουργοί ἀναφέρονται, ὁ καθηγητής Πανεπιστημίου κ. Φ. Μπουμπουλίδης γιά τό ὑπουργεῖο Παιδείας, ὁ κ. Κωνστ. Ποπαδόπουλος, ἀδελφός τοῦ κ. πρωθυπουργοῦ καί ὑφυπουργός περιφερειακός διοικητής Ἀττικῆς καί Νήσων, γιά ὑπουργεῖο Κυβερνητικῆς Πολιτικῆς, ὁ κ. Ἀντ. Λέκκας, γενικός γραμματεύς τοῦ ὑπουργείου Πολιτισμοῦ καί Ἐπιστημῶν, γιά νεοϊδρυθησόμενη περιφερειακή διοίκηση.

Λέγεται ἐπίσης, ὅτι ὁ κ. πρωθυπουργός εἶναι ἀποφασισμένος νά χρησιμοποιήση ὁρισμένους ἀπό τούς συνομιλητάς του τέως βουλευτάς καί συγκεκριμένα τούς κ.κ. Δ. Θανόπουλο, Ν. Στειρόπουλο, Σπ. Κατσώτα καί Κλ. Δαμιανό.

Κατ' ἄλλους, θεωρεῖται βέβαιο ὅτι θά ἀποκρύνη ὅλους τούς τεχνοκράτες ὑπουργούς πού περίλαβε στόν τελευταῖο ἀνασχηματισμό

ΚΑΙ ΑΛΛΕΣ ΜΕΤΑΒΟΛΕΣ

Θεωρεῖται, ἐξ ἄλλου βέβαιο, ὅτι σύντομα θά γίνουν ἀλλαγές στίς διοικήσεις τῶν μεγάλων Τραπεζῶν καθώς καί σέ μεγάλους ὀργανισμούς. Ἀναφέρεται τέλος, ὅτι ὁ ὑφυπουργός Ἐξωτερικῶν κ. Δ. Τσάκωνας θά ἀνακλάθη πιθανῶς τήν πρεσβεία τῆς Οὐάσιγκτον καί ὅτι στή θέση του θά τοποθετηθῆ ἀνώτατος ἀξιωματικός, πού σύντομα θά ἀποστρατευθῆ.

ΑΠΟΜΑΚΡΥΝΕΤΑΙ Ο κ. ΓΕΩΡΓΑΛΑΣ;

Πολλά σχόλια γίνονται σήμερα γιά τήν ἀντικατάσταση —λόγω ἀδείας— τοῦ ὑφυπουργοῦ περιφερειακοῦ διοικητοῦ Κρήτης κ. Γ. Γεωργαλᾶ, ἀπό τόν κ. Κων. Παπαδόπουλο. Σύμφωνα μέ φῆμες πού κυκλοφόρησαν τό πρωΐ, ὁ κ. Γεωργαλᾶς πρόκειται τελικά νά ἀποσυρθῆ ἀπό τήν Κυβέρνηση. Κατ' ἄλλους, ὁ κ. Γεωργαλᾶς θά ἀναλάβη, μετά τή λήξη τῆς ἀδείας του, τήν περιφερειακή διοίκηση Ἠπείρου.

Μιά συναρπαστική δίκη στό Πλημμελειοδικεῖο

Ο ΓΑΜΟΣ, ΤΟ ΔΙΑΖΥΓΙΟ, Η ΜΟΙΧΕΙΑ

Τό νομικό πρόβλημα καί ἡ ἀθώωση

Ἐνδιαφέρουσα ἀπό κάθε ἄποψη καί ἀσυνήθιστη πλακή πραγματικῶν περιστατικῶν καί νομικῶν ζητημάτων στό Πλημμελειοδικεῖο Ἀθηνῶν, ἐξ ἀφορμῆς μιᾶς δίκης γιά μοιχεία, πού κατέληξε στήν ἀθώωση τῶν κατηγορουμένων.

Κατηγορουμενοι, φυσικά, Ἐκεῖνος κι' Ἐκείνη. Ἀπ' αὐτή; Διεξευγμένη αὐτή. Ἐκεῖνος;

Ἐδῶ εἶναι ἡ πρώτη ἰδιομορφία τῆς περιπτώσεως: Ἔγγαμος, ἤ μᾶλλον, περίπου διεζευγμένος κι' αὐτός μέ ἀπόφαση τοῦ Πρωτοδικείου, πού δέν εἶχε ὅμως προφθάσει νά γίνει ἀμετάκλητη, ὅταν ἡ σύζυγός του καί μηνύτρια τόν «κατέλαβεν ἐπ' αὐτοφώρῳ» σέ κάποιο πρασστιακό ξενοδοχεῖο, νά σφυρηλατῆ καινούργιους ἐρωτικούς δεσμούς.

Ὁ νομοθετης δεν ἐχει προβλεψει τήν περιπτωση των πολύ διαστικων διαζευγμένων. Δέν θεωρεῖ πώς ἔχει λυθῆ ὁ γάμος, ἄν δέν ἔχη προηγουμένως γίνει ἀμετάκλητη ἡ σχετική δικαστική ἀπόφαση.

Οἱ συμφωνίες

Ἄς δοῦμε ὅμως τί προηγήθηκε. Σχεδόν ἀνέφελος ὁ συζυγικός βίος ἐπί τέσσερα χρόνια. Ὁ γάμος εἶχε γίνει τό '63. Τό '67 ἄρχισαν νά σωρεύονται τά πρῶτα σύννεφα στόν ὁρίζοντα. Καί τό '70 ξεσπάει ἡ καταιγίδα. «Ἐρίδες», «φιλονικία», «κατεφύρωτος διάστασις» καί τόν Ἰούνιο «ὁριστική διακοπή τῆς συμβιώσεως», διεκόψαμε στήν εἰσαγγελική πρόταση. Κοινή ἡ ἀπόφαση γιά διαζύγιο, ἀσυναινετικόν, δεδομένου, ὅπως τό συνηθίζουν τά καπαλιτσιμένα» ζευγάρια.

Φθάνουμε στή δεύτερη ἰδιομορφία τῆς περιπτώσεως. Ἀντιγράφουμε τήν ἀπόφαση τοῦ πλημμελειοδικείου: «... συνεφώνησαν ὅτι τοῦ λοιποῦ δύναται ἕκαστος νά διάγη ἐλεύθερος, θεωρῶν ἕκαστος ἑαυτόν ἀδέσμευτον ἐναντι τοῦ ἑτέρου...».

Ἐπ' αὐτοφώρῳ...

Οἱ συμφωνίες ὑπογράφτηκαν, ἡ σύζυγος πῆρε τό ἀνῆλικο παιδί, τά ἔπιπλα καί τά σκεύη της καί ἀπεχώρησε ἀπ' τή συζυγική στέγη. Οἱ δικηγόροι ἐκίνησαν τή διαδικασία τοῦ διαζυγίου καί τόν Ἰούνιο τοῦ '71 δημοσιεύθηκε ἡ ἀπόφαση τοῦ πολυμελοῦς Πρωτοδικείου Ἀθηνῶν, πού ἔλυε τό γάμο ἐκατνῆ ὑπαιτιότητι ἀμφοτέρων τῶν συζύγων».

Ἐν τῷ μεταξύ ὅμως κάτι εἶχε μεσολαβήσει. Ἀναφέρεται στήν ἀπόφαση:

«...πρίν καταστῆ ἀμετάκλητος ἡ ἄνω ἀπόφασις ὁ (...) κατηγορούμενος συνεδέθη ἐρωτικῶς μετά τῆς (...) κατηγορουμένης, ἥν ἐγνώρισε τό 1970 (...). Ἡ κατηγορουμένη πληροφορηθεῖσα τήν λύσιν τοῦ γάμου τοῦ κατηγορουμένου ἐδέχθη τήν πρότασιν τούτου νά τελέσῃ μετ' αὐτοῦ γάμον, δι' ὃ καί ἔκτοτε αἱ κατηγορούμενοι, τελοῦντες ἐν τῇ πεποιθήσει ὅτι ἦσαν ἐλεύθεροι νά τελέσουν μεταξύ των νόμιμον γάμον, ἤρξαντο συμπεριφερόμενοι ὡς ἀνδρόγυνον, τήν δέ 8ην Ἰουλίου 1971 μετέβησαν εἰς τό ἐν Ἁγία Παρασκευῇ Ἀττικῆς ξενοδοχεῖον (...), ἵνα...». (Σ.Σ. διαγράφονται ἓξ λέξεις). «Εἰς τό ἄνω ξενοδοχεῖον κατελήφθησαν αὐτοί μοιχευόμενοι ὑπό τῆς μηνυτρίας καί ἑτέρων μαρτύρων τῇ συμπράξει καί εἰσποιηθέντων ἐν τῷ μεταξύ ἀστυνομικῶν ὀργάνων».

Ἐπακολουθεῖ μήνυση γιά μοιχεία. Σκοπός: Προφανώς νά ὑπάρξη κατοδίκη γιά μοίχεία γιά νά ἐμποδισθῆ σύμφωνα μέ τό νόμο ὁ σχεδιαζόμενος γάμος τοῦ ἐμοιχεύθη μέ τήν «μοιχαλίδα»

Ἀλλ' ἡ ἀπόφαση τοῦ πλημμελειοδικείου εἶναι ἀθωωτική:

«Ὑπό τά ὡς ἄνω περιστατικά» — γράφει — «ἡ ἀποδειχθεῖσα πρᾶξις τῆς μοιχείας δέον νά κριθῆ ὡς ἀτιμώρητος, συμφώνως τῷ ἄρθρῳ 357 ποιν. 2 τοῦ Ποινικοῦ Κώδικος, λόγῳ τῆς ἐπί μακρόν μή συμβιώσεως τῆς μηνυτρίας μετά τοῦ πρώτου κατηγορουμένου καί τῶν προηγηθεισῶν μεταξύ τούτων συμφωνιῶν. Δέον δθεν ὅπως οἱ κατηγορούμενοι κηρυχθοῦν ἀθῶοι τῆς ἀποδιδομένης αὐτοῖς πράξεως».

Τήν ἀθώωση τῶν κατηγορουμένων εἶχε εἰσηγηθῆ κι' ἡ εἰσαγγελική Ἕδρα, πρωτεύοντας νά κριθῆ ἀτιμώρητη ἡ μοιχεία, λόγῳ τῆς μακρᾶς διακοπῆς τῆς συμβιώσεως τῶν συζύγων.

Περιέχει ὅμως δυό ἐνδιαφερουσες διαφοροποιητικές παρατηρήσεις ἡ εἰσαγγελική πρόταση.

Ἡ πρώτη ἀφορᾶ τό κῦρος τῶν συμφωνιῶν πού προηγήθηκαν τοῦ διαζυγίου. Ὑποστηρίζε ὁ εἰσαγγελεύς: «... φρονοῦμεν ὅτι αὐταί, ἀποβλέπουσαι εἰς τήν διευκόλυνσιν καί ἐπιτάχυνσιν τοῦ διαζυγίου, καί μάλιστα ἔναντι οἰκονομικῶν ὠφελημάτων καί ἀνταλλάγματων πάσης μορφῆς, ἀντίκεινται εἰς τά χρηστά ἤθη (ἄρθρ. 178—179, 200 Α.Κ.), καθ' ὅσον στρέφονται κατά τοῦ ἱεροῦ θεσμοῦ τοῦ γάμου καί τῶν ἠθικῶν θάθρων τῆς οἰκογενείας, ἥτις πρωτίστως ἐνδ ἀφείρει τήν κοινωνίαν καί τήν πόλιτείαν καί συνεπῶς εἶναι ἄκυρος».

Μέ τήν δεύτερη παρατήρησή του ὁ εἰσαγγελεύς ὑποστήριξε, ὅτι ἐκτός τῆς «ἀτιμωρησίας», πού καθιερώνει ἡ παραπάνω διάταξη, συντρέχει ἐδῶ καί περίπτωση ἀσυγγνωστης νομικῆς πλάνης» πού ἀπορρεῖ τόν καταλογισμό. Διότι, καθώς εἶπε, ἡ ἐπίσημη διακήρυξη τῆς διακοπῆς τῆς συμβιώσεως, ἡ σχεδόν πανηγυρικά δοσμένη συγκατάθεση τοῦ ἑνός συζύγου πρός τόν ἄλλο γιά τήν ἐλεύθερη σύναψη σχέσεων, καθώς καί ἡ ἔκδοση τῆς πρωτοδίκου ἀποφάσεως γιά τό διαζύγιο, «ἐσφαλμένως καί βεβαιωτικολογημένως» ὠδήγησαν τούς κατηγορουμένους στήν πεποίθηση ὅτι «δικαιοῦνται νά μοιχεύωνται ἀκωλύτως καί ἄνευ ποινικῶν συνεπειῶν».

ΟΙ ΕΛΛΗΝΟ-ΙΣΠΑΝΙΚΕΣ ΣΥΝΟΜΙΛΙΕΣ

Ἀπό τή συνάντηση τοῦ Ἕλληνα ὑπουργοῦ Ἐξωτερικῶν κ. Ξανθοπούλου - Παλαμᾶ μέ τόν πρίγκιπα Χουάν Κάρλος, διάδοχο τοῦ Φράνκο, στή Μαδρίτη.

ΑΝΟΙΞΕ Ο ΑΡΧΙΕΠΙΣΚ